



ΕΛΛΗΝΙΚΗ ΔΗΜΟΚΡΑΤΙΑ



ΥΠΟΥΡΓΕΙΟ ΟΙΚΟΝΟΜΙΑΣ
ΑΝΤΑΓΩΝΙΣΤΙΚΟΤΗΤΑΣ
ΚΑΙ ΝΑΥΤΙΝΙΑΣ

**ΟΔΗΓΟΣ ΛΕΙΤΟΥΡΓΙΑΣ
ΚΕΝΤΡΙΚΟΥ ΛΟΓΑΡΙΑΣΜΟΥ
ΕΣΠΑ**

Πίνακας Περιεχομένων

I.	ΝΕΑ ΔΙΑΔΙΚΑΣΙΑ ΧΡΗΜΑΤΟΔΟΤΗΣΗΣ ΣΥΓΧΡΗΜΑΤΟΔΟΤΟΥΜΕΝΩΝ ΕΡΓΩΝ ΣΤΟ ΠΛΑΙΣΙΟ ΤΟΥ ΕΣΠΑ.....	3
1.	Εισαγωγή	3
2.	Διαδικασία χρηματοδότησης έργων	6
3.	Διαδικασία πληρωμής δαπανών έργων	12
4.	Ενημέρωση από την Τράπεζα της Ελλάδος	12
5.	Ενημέρωση από Εμπορικές Τράπεζες	13
II.	ΠΑΡΑΚΟΛΟΥΘΗΣΗ ΚΕΝΤΡΙΚΟΥ ΛΟΓΑΡΙΑΣΜΟΥ – ΑΝΑΚΛΗΣΕΙΣ ΧΡΗΜΑΤΟΔΟΤΗΣΕΩΝ	14
III.	ΑΠΟΣΤΟΛΗ ΣΤΟΙΧΕΙΩΝ ΓΙΑ ΤΟ ΕΤΟΣ 2011.....	16
IV.	ΠΕΡΙΓΡΑΦΗ ΕΝΕΡΓΕΙΩΝ	17
V.	ΠΙΝΑΚΕΣ	21
VI.	ΔΙΑΓΡΑΜΜΑΤΑ ΡΟΗΣ.....	25
VII.	ΟΔΗΓΙΕΣ ΓΙΑ ΤΟ ΟΠΣ	29
	Ενιαίος Λογαριασμός- Σχεδίαση –User interface	29
	Ορισμός Υπολόγων / Λογαριασμών.....	30
	Αιτήματα Πιστώσεων	31
	Πιστώσεις Φορέα	31
	ΕΥΣ – ΔΔΕ	31
	Προβλέψεις Κατανομών	33
	Φορέα	33
	ΕΥΣ-ΔΔΕ	34

I. ΝΕΑ ΔΙΑΔΙΚΑΣΙΑ ΧΡΗΜΑΤΟΔΟΤΗΣΗΣ ΣΥΓΧΡΗΜΑΤΟΔΟΤΟΥΜΕΝΩΝ ΕΡΓΩΝ ΣΤΟ ΠΛΑΙΣΙΟ ΤΟΥ ΕΣΠΑ

1. Εισαγωγή

Σύμφωνα με τις προβλέψεις του εδαφίου της παρ.22 του παραρτήματος ΙΙΙ του ν.3845/2010 (ΦΕΚ 65Α) συστήθηκε στην Τράπεζα της Ελλάδος (κεντρικό κατάστημα) υπό το λογαριασμό διαθεσίμων του Ελληνικού Δημοσίου (28) λογαριασμός με τίτλο **Λογαριασμός Ταμειακής Διαχείρισης** με τίτλο Ε.Δ- ΕΘΝΙΚΗ ΣΥΓΧΡΗΜΑΤΟΔΟΤΗΣΗ ΤΩΝ ΔΙΑΡΘΡΩΤΙΚΩΝ ΤΑΜΕΙΩΝ ΚΑΙ ΤΟΥ ΤΑΜΕΙΟΥ ΣΥΝΟΧΗΣ και αριθμό 23/200850 εφεξής **Κεντρικός Λογαριασμός ΕΣΠΑ**. Με τη με αριθμ. 2/51571/0020/30.07.2010 κοινή απόφαση των Υπουργών Οικονομικών, Οικονομίας Ανταγωνιστικότητας και Ναυτιλίας καθορίζονται οι διαδικασίες κίνησης του ανωτέρω λογαριασμού.

Στόχος της λειτουργίας του Κεντρικού Λογαριασμού ΕΣΠΑ είναι η στοχευμένη και ταχεία χρηματοδότηση των συγχρηματοδοτούμενων έργων του ΕΣΠΑ σύμφωνα με την πρόοδο υλοποίησής τους ώστε να εξασφαλίζεται απρόσκοπτα και χωρίς καθυστερήσεις, η είσπραξη της αντίστοιχης κοινοτικής συνδρομής.

Οι βασικές αλλαγές που επέρχονται στη διαδικασία χρηματοδότησης των συγχρηματοδοτούμενων έργων με τη λειτουργία του Κεντρικού Λογαριασμού ΕΣΠΑ είναι οι ακόλουθες:

1. Η χρηματοδότηση των λογαριασμών των Συλλογικών Αποφάσεων γίνεται ταυτόχρονα με τη χρηματοδότηση των λογαριασμών των έργων. Τα όρια πληρωμών των Συλλογικών Αποφάσεων ταυτίζονται με το σύνολο των ετήσιων πιστώσεων των έργων της αντίστοιχης ΣΑ.
2. Η χρηματοδότηση των λογαριασμών των έργων, θα πραγματοποιείται μηνιαίως με εντολή του ΥΠΟΙΑΝ προς την Τράπεζα της Ελλάδος (ΤτΕ) με βάση τις προτάσεις των αρμόδιων αρχών. Με τη λειτουργία αυτή, όπως αποσαφηνίζεται στη συνέχεια, επιταχύνεται ριζικά η διαδικασία πληρωμής των συγχρηματοδοτούμενων έργων και εξασφαλίζεται η απρόσκοπτη χρηματοδότησή τους σύμφωνα με την πρόοδο εκτέλεσης των εργασιών.

Η συχνότητα της χρηματοδότησης των λογαριασμών των έργων δύναται να επαναπροσδιοριστεί εφόσον από την αρχική φάση λειτουργίας του Κεντρικού Λογαριασμού διαπιστωθεί αναγκαίο.

3. Οι λογαριασμοί των έργων που τηρούνται στην Τράπεζα της Ελλάδος θα χρεώνονται με την εξόφληση των επιταγών των υπόλογων διαχειριστών φυσικών ή νομικών προσώπων, σε βάρος των αναλυτικών λογαριασμών εκτός αν ορίζεται διαφορετικά σε ειδικές διατάξεις. Με τη διαδικασία αυτή αποφεύγεται η πρόωρη χρηματοδότηση των έργων σε σχέση με τον πραγματικό χρόνο διενέργειας των πληρωμών και αποφεύγονται οι δυσμενείς συνέπειες για το δημόσιο (αδικαιολόγητη δέσμευση πόρων, επιβάρυνση του δημοσίου με τόκους κλπ).
4. Στις περιπτώσεις που λόγω ειδικών διατάξεων (όπως λογαριασμοί έρευνας, μέσα χρηματοδοτικής τεχνικής κλπ) προβλέπεται η μεταφορά κονδυλίων (μέσω ή άνευ υπολόγου) από τους λογαριασμούς των έργων της ΤτΕ σε λογαριασμούς εμπορικών τραπεζών, ο φορέας έχει την υποχρέωση να εξουσιοδοτήσει την τράπεζά του για την παροχή στοιχείων κίνησης των σχετικών λογαριασμών προς το ΥΠΟΙΑΝ σε καθημερινή βάση. Για το σκοπό αυτό θα δοθεί από το ΥΠΟΙΑΝ πρότυπο αρχείο το οποίο θα παράγεται αυτόματα από το πληροφοριακό σύστημα της εμπορικής τράπεζας και θα περιέχει αναλυτικά όλες τις συναλλαγές των λογαριασμών που έγιναν κατά το διάστημα αναφοράς. Το αρχείο αυτό θα αποστέλλεται καθημερινά με αυτόματο τρόπο και μέσω ασφαλούς καναλιού επικοινωνίας σε καθορισμένο εξυπηρετητή του ΥΠΟΙΑΝ. Στις περιπτώσεις αυτές πρέπει να εξασφαλίζεται η αντιστοίχιση κάθε ενός λογαριασμού έργου στην ΤτΕ προς ένα διακριτό λογαριασμό εμπορικής τράπεζας. Στις περιπτώσεις που δεν ανοίγεται διακριτός λογαριασμός έργου στην Τράπεζα της Ελλάδος πρέπει να εξασφαλίζεται η αντιστοίχιση κάθε εναρίθμου του ΠΔΕ προς ένα διακριτό λογαριασμό εμπορικής τράπεζας.

Για την απρόσκοπτη λειτουργία του Κεντρικού Λογαριασμού απαιτείται στενή συνεργασία των εμπλεκόμενων αρχών και ειδικότερα:

- των αρμοδίων Ειδικών Υπηρεσιών που ασκούν καθήκοντα Διαχειριστικής Αρχής για τα τομεακά Προγράμματα,
- των Ενδιάμεσων Διαχειριστικών Αρχών των Περιφερειών,
- των αρμόδιων υπηρεσιών των Υπουργείων, Περιφερειών και της Βουλής,
- και των δικαιούχων των συγχρηματοδοτούμενων έργων, δηλαδή των φορέων που έχουν την ευθύνη υλοποίησης των έργων ή των Ενδιάμεσων Φορέων Διαχείρισης για τις περιπτώσεις κρατικών ενισχύσεων.

Μέχρι τη λήξη του έτους 2010 οι αρμόδιες υπηρεσίες του ΥΠΟΙΑΝ σε συνεργασία με την Τράπεζα της Ελλάδος έχουν σχεδιάσει και λειτουργήσει πιλοτικά τον υπόψη λογαριασμό ώστε να διευθετηθούν έγκαιρα τυχόν δυσλειτουργίες. Με βάση και τα δεδομένα της πιλοτικής λειτουργίας του κεντρικού λογαριασμού παρέχονται ακολούθως αναλυτικές οδηγίες και επεξηγήσεις προς τις εμπλεκόμενες αρχές δεδομένου ότι η πλήρης λειτουργία του Κεντρικού Λογαριασμού έχει ξεκινήσει από 03/01/2011.

Για τους σκοπούς του παρόντος οδηγού ορίζονται :

ετήσια πίστωση έργου (πλαφόν): Το μέγιστο ποσό που δύναται να πληρωθεί από το λογαριασμό του έργου στη διάρκεια ενός έτους.

εντολή (κατανομής) χρηματοδότησης: Η εντολή που δίδεται περιοδικά από το ΥΠΟΙΑΝ προς την ΤτΕ για την πίστωση των επί μέρους λογαριασμών των έργων.

Για την λειτουργία του κεντρικού λογαριασμού με ενιαίο τρόπο προετοιμάζονται οι αναγκαίες θεσμικές και κανονιστικές ρυθμίσεις προκειμένου να καθοριστούν οι κανόνες, οι διαδικασίες, τα δικαιολογητικά έγγραφα και κάθε σχετική λεπτομέρεια για τη δυνατότητα διενέργειας των πληρωμών σε βάρος των λογαριασμών των έργων που τηρούνται στην Τράπεζα της Ελλάδος και μέσω εντολών πληρωμής. Στόχος είναι η εξασφάλιση της διενέργειας πληρωμών με εντολές μεταφοράς σε τραπεζικούς λογαριασμούς και ο περιορισμός στη χρήση επιταγών για μικρού ύψους ποσά.

2. Διαδικασία χρηματοδότησης έργων

- 2.1. Στο συνολικό ποσό που δύναται να κινηθεί μέσω του Κεντρικού Λογαριασμού ΕΣΠΑ συμπεριλαμβάνεται στον Κρατικό Προϋπολογισμό που ψηφίζεται από τη Βουλή, και ειδικότερα στον Προϋπολογισμό Δημοσίων Επενδύσεων στο συγχρηματοδοτούμενο τμήμα. Βάση για τον καθορισμό της ετήσιας πίστωσης για το ΕΣΠΑ είναι ο ετήσιος στόχος απορρόφησης κοινοτικών πόρων, ο οποίος σύμφωνα με το ν.3845/2010 (ΦΕΚ 65Α) είναι 3,35 δις € για το έτος 2011, 3,73 δις € για το 2012 και 3,89 δις € για το 2013 (σε όρους κοινοτικής συνδρομής).
- 2.2. Η Γενική Γραμματεία Επενδύσεων και Ανάπτυξης (ΓΓΕΑ) αποστέλλει μέχρι 20 Ιουλίου κάθε έτους οδηγία προς τις αρμόδιες Δ/νσεις Υπουργείων, Περιφερειών και Βουλής για την έναρξη συλλογής στοιχείων χρηματοδότησης των έργων για το επόμενο έτος.
- 2.3. Η Γενική Γραμματεία Επενδύσεων και Ανάπτυξης (ΓΓΕΑ) λαμβάνοντας υπόψη τους στόχους απορρόφησης κοινοτικών πόρων σύμφωνα με το ν.3845/2010 (ΦΕΚ 65Α) και τις απαιτήσεις δημοσιονομικής εκτέλεσης των επί μέρους Επιχειρησιακών Προγραμμάτων (απαιτήσεις N+3, N+2), εξειδικεύει τους ετήσιους στόχους συγχρηματοδοτούμενης δημόσιας δαπάνης του κάθε Επιχειρησιακού Προγράμματος και ενημερώνει σχετικά τις Ειδικές Υπηρεσίες που ασκούν καθήκοντα Διαχειριστικής Αρχής για τα τομεακά Προγράμματα και τις Ενδιάμεσες Διαχειριστικές Αρχές των Περιφερειών, το αργότερο μέχρι 31 Οκτωβρίου του προηγούμενου έτους.
- 2.4. Ο Υπουργός Οικονομίας, Ανταγωνιστικότητας και Ναυτιλίας ενημερώνει τον Υπουργό Οικονομικών / Γενικό Λογιστήριο του Κράτους για το αιτούμενο ποσό της συνολικής ετήσιας χρηματοδότησης των έργων ΕΣΠΑ και τη μέγιστη πίστωση του Κεντρικού λογαριασμού.
- 2.5. Προκειμένου να διαμορφωθούν οι προτάσεις χρηματοδότησης των έργων (πλην κρατικών ενισχύσεων), οι αρμόδιες υπηρεσίες των Υπουργείων, Περιφερειών και Βουλής, (Διευθύνσεις Προγραμματισμού, Οικονομικές Υπηρεσίες, ΔΙΣΑ κ.α.), σε συνεργασία με τους δικαιούχους

(φορείς υλοποίησης των έργων) καταγράφουν για κάθε ενταγμένη πράξη τις πιστώσεις που κρίνονται αναγκαίες για το επόμενο έτος. Ειδικότερα τα στοιχεία που δίδονται είναι: οι προτεινόμενες πιστώσεις για όλο το έτος καθώς και οι εκτιμώμενες δαπάνες της πράξης για κάθε μήνα του έτους. Κατά τη διαδικασία αυτή οι Ειδικές Υπηρεσίες που έχουν αρμοδιότητα διαχείρισης για μέρος ή για το σύνολο ενός Επιχειρησιακού Προγράμματος είτε ως Διαχειριστικές Αρχές είτε ως Ενδιάμεσες Διαχειριστικές Αρχές είτε ως Ενδιάμεσοι Φορείς Διαχείρισης και ειδικότερα οι Ειδικές Υπηρεσίες που έχουν την ευθύνη παρακολούθησης της υλοποίησης των αντίστοιχων πράξεων, καθοδηγούν τις εμπλεκόμενες υπηρεσίες λαμβάνοντας υπόψη τους ετήσιους στόχους που πρέπει να ικανοποιήσουν τα Επιχειρησιακά Προγράμματα σύμφωνα με τα αναφερόμενα στην παράγραφο 2.3. Οι Ειδικές αυτές υπηρεσίες μεριμνούν για την υποβολή των προτάσεων προγραμματισμού της χρηματοδότησης των πράξεων από τους δικαιούχους προς τις αρμόδιες υπηρεσίες των Υπουργείων/Περιφερειών (Δ/νσεις Προγραμματισμού, Οικονομικές Υπηρεσίες, ΔΙΣΑ κ.α.). Επίσης μεριμνούν για την υποβολή από τις υπηρεσίες των Υπουργείων/Περιφερειών/Βουλής προς τις Ειδικές Υπηρεσίες των ετήσιων πιστώσεων των έργων της οικείας Συλλογικής Απόφασης κοινοποιώντας τις στη Διεύθυνση Δημοσίων Επενδύσεων της ΓΓΕΑ.

- 2.6. Οι προτάσεις αυτές αποτυπώνονται στους συνημμένους Πίνακες I & II και αποστέλλονται στις αρμόδιες Ειδικές Υπηρεσίες που ασκούν καθήκοντα διαχείρισης και ειδικότερα στις Ειδικές Υπηρεσίες που έχουν την ευθύνη παρακολούθησης της υλοποίησης των αντίστοιχων πράξεων, μέχρι τις 15 Νοεμβρίου κάθε έτους. Οι προτάσεις χρηματοδότησης συνοδεύονται από στοιχεία του/των υπολόγων διαχειριστών (είδος, επωνυμία και ΑΦΜ) και εφόσον έχει ήδη ανοιχτεί τον αντίστοιχο λογαριασμό της Τράπεζας της Ελλάδος και το υποκατάστημα τήρησής του (κεντρικό ή περιφερειακό) μέσω του οποίου εκτελούνται οι πληρωμές. Η υποχρέωση των φορέων για κοινοποίηση στο αρμόδιο κατάστημα της Τράπεζας της Ελλάδος των αποφάσεων ορισμού υπολόγων διαχειριστών και αναπληρωτών τους, παραμένει ως έχει. Μετά την εφαρμογή του Καλλικράτη και όσον

αφορά τα έργα που συγχρηματοδοτούνταν από Συλλογικές Αποφάσεις της Νομαρχιακής Αυτοδιοίκησης με υπόλογο διαχειριστή το νομικό πρόσωπο της Νομαρχιακής Αυτοδιοίκησης, ως υπόλογος διαχειριστής δύναται να οριστεί το νομικό πρόσωπο της Περιφέρειας.

Στις περιπτώσεις που λόγω ειδικών διατάξεων απαιτείται η μεταφορά κονδυλίων σε εμπορική τράπεζα, στις προτάσεις χρηματοδότησης των έργων παρέχεται για κάθε δεκατετραψήφιο κωδικό έργου στο ΠΔΕ (ενάριθμο) ο αντίστοιχος λογαριασμός της εμπορικής τράπεζας. Για κάθε ενάριθμο έργο του ΠΔΕ θα πρέπει να αντιστοιχεί ένας διακριτός λογαριασμός εμπορικής τράπεζας¹. Για τις περιπτώσεις αυτές οι αρμόδιες Ειδικές Υπηρεσίες θα προσθέτουν ειδικό όρο στο Σύμφωνο Αποδοχής για την υποχρέωση τήρησης διακριτού λογαριασμού στην εμπορική τράπεζα και την υποχρέωση παροχής από την Τράπεζα στοιχείων κίνησης του λογαριασμού σύμφωνα με τις απαιτήσεις του ΥΠΟΙΑΝ.

Για τις περιπτώσεις κρατικών ενισχύσεων οι αρμόδιες υπηρεσίες συνεργάζονται με τον Ενδιάμεσο Φορέα Διαχείρισης και τη Διαχειριστική Αρχή του Προγράμματος, προκειμένου να καταγραφούν για κάθε Πρόσκληση οι πιστώσεις που κρίνονται αναγκαίες για το επόμενο έτος. Ο κάθε λογαριασμός έργου στην Τράπεζα της Ελλάδος αντιστοιχεί με την Πρόσκληση υποβολής προτάσεων ανά Επιχειρησιακό Πρόγραμμα ή ανά άξονα προτεραιότητας για την περίπτωση των ΠΕΠ. Οι προτάσεις χρηματοδότησης συνοδεύονται από στοιχεία του/των υπολόγων διαχειριστών (είδος, επωνυμία και ΑΦΜ) και, εφόσον έχει ήδη ανοιχτεί, από τον αντίστοιχο λογαριασμό της Τράπεζας της Ελλάδος και το υποκατάστημα τήρησής του (κεντρικό ή περιφερειακό) μέσω του οποίου εκτελούνται οι πληρωμές. Στις περιπτώσεις που λόγω ειδικών διατάξεων απαιτείται η μεταφορά κονδυλίων σε εμπορική τράπεζα, στις προτάσεις χρηματοδότησης των έργων παρέχεται για κάθε ενάριθμο (ανά Επιχειρησιακό Πρόγραμμα ή ανά άξονα προτεραιότητας για την περίπτωση των ΠΕΠ) αντίστοιχος λογαριασμός της εμπορικής τράπεζας.

¹ Το ποσόν του μη επιλέξιμου ΦΠΑ είναι δυνατόν να συμπεριλαμβάνεται στον ίδιο λογαριασμό εμπορικής τράπεζας με αυτόν του έργου

Για κάθε Πρόσκληση θα πρέπει να αντιστοιχεί κατ' ελάχιστον ένας διακριτός λογαριασμός εμπορικής τράπεζας.

- 2.7. Οι Ειδικές Υπηρεσίες που ασκούν καθήκοντα Διαχειριστικής Αρχής για τα τομεακά Προγράμματα και οι Ενδιάμεσες Διαχειριστικές Αρχές των Περιφερειών, εξετάζουν και επιβεβαιώνουν τις προτάσεις χρηματοδότησης των έργων και καταχωρούν τα αναγκαία στοιχεία στο ΟΠΣ, μέσω ειδικών οθονών που έχουν σχεδιαστεί για το σκοπό αυτό στο μενού Παρακολούθηση/ Ενιαίος Λογαριασμός. Κατά περίπτωση, στις οθόνες αυτές καταχωρούνται στοιχεία Ορισμού Υπολόγων, Αιτήματα Πιστώσεων Συνεχιζόμενων Πράξεων και Προβλέψεις Κατανομών Χρηματοδότησης.

Ειδικότερα για τις πράξεις κρατικών ενισχύσεων, αρμόδιες για την επιβεβαίωση των προτάσεων χρηματοδότησης και την καταχώρηση στο ΟΠΣ των ως άνω στοιχείων είναι:

- η Ειδική Υπηρεσία Συντονισμού Εφαρμογής Επιχειρησιακών Προγραμμάτων (ΕΥΣ) του ΥΠΟΙΑΝ για τις πράξεις των ΠΕΠ που έχουν εκχωρηθεί σε ΕΦΔ/Τράπεζες και ΓΔΙΕ,
- η ΕΥΔ ΕΠΑΕ για τις πράξεις κρατικών ενισχύσεων του ΕΠΑΕ που έχουν εκχωρηθεί σε επί μέρους ΕΦΔ καθώς και για το τμήμα των ΠΕΠ που της έχουν εκχωρηθεί,
- η ΕΥΔ ΕΠ Ψηφιακή Σύγκλιση για τις πράξεις κρατικών ενισχύσεων του ΕΠ Ψηφιακή Σύγκλιση που έχουν εκχωρηθεί σε επί μέρους ΕΦΔ καθώς και για το τμήμα των ΠΕΠ που της έχουν εκχωρηθεί,
- η αρμόδια Ειδική Υπηρεσία Διαχείρισης για τις πράξεις κρατικών ενισχύσεων του Προγράμματος που διαχειρίζεται, που έχουν εκχωρηθεί σε επί μέρους ΕΦΔ.

Τα στοιχεία που καταχωρούνται στο ΟΠΣ είναι τα εξής δύο: η ετήσια πίστωση της πράξης και η προτεινόμενη χρηματοδότηση του λογαριασμού της πράξης για κάθε μήνα του έτους σύμφωνα με την πρόταση του φορέα. Για τις περιπτώσεις πράξεων οριζόντιου χαρακτήρα εγγράφεται ένα ενάριθμο έργο στο ΠΔΕ από την αρχή που εκδίδει την αντίστοιχη απόφαση ένταξης και τα στοιχεία χρηματοδότησης δίδονται

για την πράξη αυτή. Τα στοιχεία καταχωρούνται στο ΟΠΣ μέχρι τις 30 Νοεμβρίου κάθε έτους, με κοινοποίηση στον/ους φορέα/εις χρηματοδότησης των έργων.

- 2.8. Τα καταχωρημένα στοιχεία των πιστώσεων του ΟΠΣ επιβεβαιώνονται από την ΕΥΣ και ενημερώνεται η Διεύθυνση Δημοσίων Επενδύσεων, η οποία μεριμνά για την έκδοση της απόφασης προέγκρισης των ετήσιων πιστώσεων των πράξεων του επόμενου έτους, το αργότερο μέχρι τις 10 Δεκεμβρίου.

Με βάση τα ανωτέρω στοιχεία η Δ/νση Δημοσίων Επενδύσεων μεριμνά για την υποβολή της πρότασης τροφοδότησης του Κεντρικού Λογαριασμού για το μήνα Ιανουάριο.

- 2.9. Τα αρχεία με τις ετήσιες πιστώσεις των πράξεων αποστέλλονται ηλεκτρονικά στην Τράπεζα της Ελλάδος το πρωί της πρώτης εργάσιμης ημέρας του νέου έτους, ούτως ώστε με την έναρξη του νέου έτους όλα τα έργα του ΕΣΠΑ να έχουν εγκεκριμένη πίστωση (πλαφόν).

- 2.10. Η Διεύθυνση Δημοσίων Επενδύσεων μεριμνά ώστε μέχρι τις 31 Ιανουαρίου να έχουν εκδοθεί οι Συλλογικές Αποφάσεις Έργων (ΣΑΕ) κατά φορέα μαζί με τις ενοποιημένες κατά ΣΑΕ εντολές χρηματοδότησης για το μήνα Ιανουάριο για όλα τα έργα του ΕΣΠΑ. Οι Συλλογικές Αποφάσεις περιλαμβάνουν τις ήδη εγκεκριμένες πιστώσεις καθώς και στοιχεία κατανομών και πληρωμών της Τράπεζας της Ελλάδος της 31ης Δεκεμβρίου του προηγούμενου έτους.

- 2.11. Οι υποχρεώσεις των αρμόδιων υπηρεσιών Υπουργείων, Περιφερειών και της Βουλής και των αρμόδιων Ειδικών Υπηρεσιών για την περιοδική χρηματοδότηση των λογαριασμών των έργων και ο χρόνος ολοκλήρωσής τους, αποτυπώνονται στους συνημμένους Πίνακες IVa, IVb και IVc του κεφαλαίου IV.

- 2.12. Δεδομένου ότι με βάση το ν.3845/2010 η πρόβλεψη για το νέο κεντρικό λογαριασμό αφορά μόνον τις συγχρηματοδοτούμενες πράξεις, επισημαίνεται ότι στις αποφάσεις ένταξης θα συμπληρώνεται μόνο ο Π/Υ 1 (επιλέξιμες δαπάνες και συνολικό ποσό των απαιτούμενων απαλλοτριώσεων). Άλλες μη επιλέξιμες δαπάνες που είναι αναγκαίες για την ολοκλήρωση του έργου δεν μπορούν να συμπεριληφθούν στα

στοιχεία εγγραφής του έργου στο συγχρηματοδοτούμενο σκέλος. Για το λόγο αυτό στις περιπτώσεις που στις αποφάσεις ένταξης συμπληρώνεται ο Π/Υ 2, η Δ/νση Δημοσίων Επενδύσεων του ΥΠΟΙΑΝ θα προβαίνει σε εγγραφή δύο διακριτών εναρτίθμων έργων στο ΠΔΕ.

- 2.13. Σε περίπτωση ένταξης νέας πράξης στο ΕΣΠΑ, οι Ειδικές Υπηρεσίες καθοδηγούν τους φορείς ώστε οι πιστώσεις αυτές να συμπεριληφθούν προσθετικά στις εκτιμήσεις των αρμόδιων υπηρεσιών σύμφωνα με την εκτιμώμενη πρόοδο ανάληψης νομικών δεσμεύσεων της πράξης.
- 2.14. Πέραν της αρχικής αποστολής των προτάσεων χρηματοδότησης για τους 12 μήνες του έτους, οι αρμόδιες υπηρεσίες μπορούν και εκτάκτως τους επόμενους μήνες, αν κρίνουν ότι απαιτείται (π.χ. σε περίπτωση ένταξης νέου έργου) να ζητήσουν την αναθεώρηση/επικαιροποίησή των αιτημάτων χρηματοδότησης. Σε κάθε περίπτωση η ανακατανομή των απαιτούμενων πιστώσεων θα πρέπει να γίνεται με στόχο την επίτευξη του τεθέντος στόχου συγχρηματοδοτούμενης δημόσιας δαπάνης. Εφόσον απαιτηθεί επικαιροποίηση των αιτημάτων χρηματοδότησης, αυτή θα υποβάλλεται εντός του πρώτου δεκαημέρου κάθε μήνα, συμπληρώνοντας εκ νέου τα στοιχεία του Πίνακα ΙΙ και τις αντίστοιχες οθόνες του ΟΠΣ.
- 2.15. Η χρηματοδότηση κάθε έργου θα γίνεται εντός των ορίων της ετήσιας πίστωσής του (πλαφόν). Εφόσον κρίνεται αναγκαίο μπορεί να υπάρξει τροποποίηση της ετήσιας πίστωσης.
- 2.16. Επιτρέπεται η ανάληψη προκαταβολών για την κάλυψη περιορισμένου ύψους δαπανών υπό την προϋπόθεση ότι οι εν λόγω δαπάνες είναι επιλέξιμες προς συγχρηματοδότηση.
- 2.17. Επιτρέπεται ο ανακαταλογισμός δαπάνης εις βάρος των πιστώσεων έργου στην περίπτωση που η δαπάνη πραγματοποιήθηκε εις βάρος πιστώσεων άλλου έργου, μετά από τεκμηριωμένο αίτημα του φορέα χρηματοδότησης προς τη Δ/νση Δημοσίων Επενδύσεων του ΥΠΟΙΑΝ. Οι σχετικές εντολές ανακαταλογισμού δίδονται στην ΤτΕ από το ΥΠΟΙΑΝ.
- 2.18. Τα στοιχεία των εντολών χρηματοδότησης των έργων που διενεργούνται χωρίς υπόλογο και οι αντίστοιχες εξουσιοδοτικές

διατάξεις, θα πρέπει να συμπεριληφθούν στους Πίνακες I και II. Οι αντίστοιχες εντολές υποβάλλονται και εγγράφως στην αρμόδια Ειδική Υπηρεσία η οποία τα διαβιβάζει στη Διεύθυνση Δημοσίων Επενδύσεων του ΥΠΟΙΑΝ. Οι αρμόδιες οικονομικές υπηρεσίες των Υπουργείων, Περιφερειών και Βουλής έχουν την ευθύνη για τον έλεγχο των στοιχείων και δικαιολογητικών που απαιτούνται για τη μεταφορά των κονδυλίων σε λογαριασμούς εμπορικών τραπεζών, πριν από την υποβολή των στοιχείων στις Ειδικές Υπηρεσίες Διαχείρισης.

Οι επί μέρους ενέργειες και οι χρονικές προθεσμίες ολοκλήρωσής τους για κάθε εμπλεκόμενη υπηρεσία παρουσιάζονται στους συνημμένους Πίνακες IVa, IVb και IVc (συνοπτικός οδηγός για τις εμπλεκόμενες υπηρεσίες).

3. Διαδικασία πληρωμής δαπανών έργων

Οι πληρωμές των έργων του κεντρικού λογαριασμού όπως και οι χρηματοδοτήσεις των έργων διενεργούνται μέσω της Τραπέζης της Ελλάδας σύμφωνα με τις υφιστάμενες μέχρι σήμερα διαδικασίες, με την επιφύλαξη των όρων που προβλέπονται στην ΚΥΑ με αριθμό 2/51571/0020/30.07.2010.

Η βασική διαφοροποίηση με τη λειτουργία του κεντρικού λογαριασμού αφορά τις περιπτώσεις που υπόλογος διαχειριστής ορίζεται νομικό πρόσωπο. Στις περιπτώσεις αυτές η χρέωση του κεντρικού λογαριασμού για τα συγχρηματοδοτούμενα έργα γίνεται με την εξόφληση των επιταγών και όχι με την εντολή κατανομής χρηματοδότησης που ίσχυε μέχρι τώρα.

4. Ενημέρωση από την Τράπεζα της Ελλάδος

Η Τράπεζα της Ελλάδος θα παρέχει τα συνήθη μέχρι σήμερα στοιχεία στις αρμόδιες αρχές. Για όλα τα έργα του λογαριασμού 020.1 και όσον αφορά στα αρχεία που αποστέλλονται προς το ΓΛΚ και στα αρχεία πληρωμών του ΥΠΟΙΑΝ θα παρέχεται η πληροφορία για το είδος του υπολόγου διαχειριστή (φυσικό ή νομικό πρόσωπο) και το ΑΦΜ του υπολόγου. Τα αρχεία που αποστέλλονται

καθημερινά προς το ΥΠΟΙΑΝ και το ΓΛΚ με τις πληρωμές των έργων 020.1, έχουν κοινή γραμμογράφηση και περιέχουν τα στοιχεία του ποσού της εντολής χρηματοδότησης, του αριθμού επιταγής, τον αριθμό λογαριασμού κλπ.

Οι Ειδικές Υπηρεσίες ενημερώνονται μέσω του ΟΠΣ για τις κατανομές χρηματοδότησης και τις πληρωμές που πραγματοποιούνται για κάθε έργο και ενημερώνουν αντίστοιχα τις αρμόδιες υπηρεσίες και δικαιούχους των έργων.

5. Ενημέρωση από Εμπορικές Τράπεζες

Στις περιπτώσεις που λόγω ειδικών διατάξεων μεταφέρονται κονδύλια από λογαριασμούς της Τράπεζας της Ελλάδος σε λογαριασμούς Εμπορικών Τραπεζών αποστέλλονται καθημερινά προς το ΥΠΟΙΑΝ από το πληροφοριακό σύστημα της εμπορικής τράπεζας, αρχεία κίνησης των λογαριασμών αυτών.

ΙΙ. ΠΑΡΑΚΟΛΟΥΘΗΣΗ ΚΕΝΤΡΙΚΟΥ ΛΟΓΑΡΙΑΣΜΟΥ – ΑΝΑΚΛΗΣΕΙΣ ΧΡΗΜΑΤΟΔΟΤΗΣΕΩΝ

- 8.1. Η λειτουργία του Κεντρικού Λογαριασμού του ΕΣΠΑ παρακολουθείται συστηματικά από τη Γενική Γραμματεία Επενδύσεων και Ανάπτυξης.
- 8.2. Στο τέλος κάθε τριμήνου από τη Γενική Γραμματεία Επενδύσεων και Ανάπτυξης γίνεται απολογισμός της κίνησης των λογαριασμών των έργων με δυνατότητα ανακλήσεων σε έργα για τα οποία οι απορροφήσεις απέχουν αδικαιολόγητα από τις προβλέψεις των δικαιούχων.
- 8.3. Το ΥΠΟΙΑΝ ανακαλεί κάθε τμήμα της μηνιαίας χρηματοδότησης λογαριασμού έργου το οποίο έως τη λήξη του τρίτου μήνα μετά το μήνα της εντολής χρηματοδότησης δεν χρησιμοποιήθηκε για την καταβολή πληρωμών.
- 8.4. Τα ποσά των ανακλήσεων παραμένουν στον Κεντρικό Λογαριασμό ΕΣΠΑ και διατίθενται με εντολή ΥΠΟΙΑΝ σε άλλα έργα σύμφωνα με την πρόοδο υλοποίησής τους.
- 8.5. Οι πραγματικές δαπάνες των έργων του Κεντρικού Λογαριασμού ΕΣΠΑ πρέπει να εμφανίζονται στο ΟΠΣ ΕΣΠΑ σύμφωνα με τις προβλεπόμενες διαδικασίες, το αργότερο μέχρι τις 25 του μηνός που έπεται του μήνα που πραγματοποιήθηκε η δαπάνη. Η ταχύτητα ανόδου των στοιχείων δαπανών στο ΟΠΣ θα λαμβάνεται υπόψη από τη ΓΓΕΑ προκειμένου να επιτευχθεί η χρηματοδότηση των έργων σύμφωνα με την πρόοδο εκτέλεσης των εργασιών των έργων.
- 8.6. Στις περιπτώσεις μεταφοράς κονδυλίων σε λογαριασμούς εμπορικών τραπεζών, τα αναπορρόφητα ποσά της παραγράφου 8.3, μειώνουν ισόποσα τις εντολές χρηματοδότησης του λογαριασμού του έργου για τον επόμενο μήνα.
- 8.7. Με ευθύνη της Γενικής Γραμματείας Επενδύσεων και Ανάπτυξης σχεδιάζεται μηχανισμός για τη συστηματική παρακολούθηση της λειτουργίας του Κεντρικού Λογαριασμού, την καταγραφή τυχόν

δυσλειτουργιών και τη λήψη μέτρων βελτίωσης και περαιτέρω αυτοματισμού της όλης διαδικασίας.

ΙΙΙ. ΑΠΟΣΤΟΛΗ ΣΤΟΙΧΕΙΩΝ ΓΙΑ ΤΟ ΕΤΟΣ 2011

Για τη χρηματοδότηση των έργων για το έτος 2011 και την έκδοση των αντίστοιχων ΣΑ οι αρμόδιες υπηρεσίες των Υπουργείων, Περιφερειών και της Βουλής θα πρέπει να συμπληρώσουν τα στοιχεία του Πίνακα ΙΙ και του πίνακα ΙΙΙ και να τα διαβιβάσουν στις Ειδικές Υπηρεσίες μέχρι τις 25 Ιανουαρίου 2011.

Ο πίνακας Ι δεν θα συμπληρωθεί για την πίστωση των λογαριασμών των έργων για το έτος 2011.

Οι Ειδικές Υπηρεσίες Διαχείρισης θα πρέπει να καταχωρήσουν και να επιβεβαιώσουν τα στοιχεία στο ΟΠΣ μέχρι τις 28 Ιανουαρίου 2011 προκειμένου στη συνέχεια να εκδοθούν οι Συλλογικές Αποφάσεις των έργων.

IV. ΠΕΡΙΓΡΑΦΗ ΕΝΕΡΓΕΙΩΝ

IVa. Συνοπτικός οδηγός για τις αρμόδιες Διευθύνσεις Υπουργείων/Περιφερειών/Βουλής (Δ/νσεις Προγραμματισμού, Οικονομικές Υπηρεσίες, ΔΙΣΑ κ.α.) και δικαιούχους. Ανάλυση ενεργειών και χρόνου ολοκλήρωσης

IVb. Συνοπτικός οδηγός για τις Ειδικές Υπηρεσίες (Δ.Α., ΕΔΑ, ΕΦΔ). Ανάλυση ενεργειών και χρόνου ολοκλήρωσης

IVc. Συνοπτικός οδηγός για τις για τις υπηρεσίες της ΓΓΕΑ (ΕΥΣ, ΔΔΕ). Ανάλυση ενεργειών και χρόνος ολοκλήρωσης

IV. ΠΕΡΙΓΡΑΦΗ ΕΝΕΡΓΕΙΩΝ

IVa. Συνοπτικός οδηγός για τις αρμόδιες Διευθύνσεις Υπουργείων/Περιφερειών/Βουλής (Δ/νσεις Προγραμματισμού, Οικονομικές Υπηρεσίες, ΔΙΣΑ κ.α.) και δικαιούχους. Ανάλυση ενεργειών και χρόνου ολοκλήρωσης					
	ΕΝΕΡΓΕΙΕΣ	ΗΜΕΡΟΜΗΝΙΑ ΟΛΟΚΛΗΡΩΣΗΣ	ΑΠΟ	ΠΡΟΣ	ΕΝΤΥΠΟ /ΑΠΟΤΥΠΩΣΗ ΣΕ
1	Υποβολή εκτιμήσεων δικαιούχων για τις αναγκαίες πιστώσεις των έργων για το επόμενο έτος.	10 Νοεμβρίου	Δικαιούχους (φορείς υλοποίησης)	Αρμόδιες Διευθύνσεις Υπουργείων /Περιφερειών	Επιστολή
2	Υποβολή προτάσεων : 1) Πιστώσεων (πλαφόν) επόμενου έτους ανά έργο 2) Μηνιαία χρηματοδότηση έργων επόμενου έτους	15 Νοεμβρίου	Αρμόδιες Διευθύνσεις Υπουργείων /Περιφερειών/Βουλής	Ειδικές Υπηρεσίες (Δ.Α., ΕΔΑ. ΕΦΔ)	Πίνακας I, Πίνακας II
3	Υποβολή προτάσεων: Για την έκδοση Συλλογικών Αποφάσεων	10 Ιανουαρίου	Αρμόδιες Διευθύνσεις Υπουργείων /Περιφερειών/Βουλής	Δ/νση ΠΔΕ, Ειδικές Υπηρεσίες (Δ.Α., ΕΔΑ. ΕΦΔ)	Πίνακας III
4	Υποβολή προτάσεων : 1) Επικαιροποιημένων στοιχείων των Σ. Α. (τροποποίηση ΣΑ) 2) Επικαιροποίηση χρηματοδότησης λογαριασμών πχ λόγω νέων έργων (έκτακτη εντολή χρηματοδότησης)	10 κάθε μήνα	Αρμόδιες Διευθύνσεις Υπουργείων /Περιφερειών/Βουλής	Δ/νση ΠΔΕ, Ειδικές Υπηρεσίες (Δ.Α., ΕΔΑ. ΕΦΔ)	Πίνακας I, Πίνακας II

IVb. Συνοπτικός οδηγός για τις Ειδικές Υπηρεσίες (Δ.Α., ΕΔΑ, ΕΦΔ). Ανάλυση ενεργειών και χρόνου ολοκλήρωσης					
	ΕΝΕΡΓΕΙΕΣ	ΗΜΕΡΟΜΗΝΙΑ ΟΛΟΚΛΗΡΩΣΗΣ	ΑΠΟ	ΠΡΟΣ	ΕΝΤΥΠΟ /ΑΠΟΤΥΠΩΣΗ ΣΕ
1	Συνεργασία με δικαιούχους και αρμόδιες Δ/νσεις Υπουργείων/Περιφερειών και μέριμνα για υποβολή προτάσεων: 1) Πιστώσεων (πλαφόν) του επόμενου έτους, 2) Μηνιαία χρηματοδότηση έργων επόμενου έτους	15 Νοεμβρίου	Αρμόδιες Διευθύνσεις Υπουργείων /Περιφερειών/Βουλής	ΕΥΔ/ΕΔΑ/ΕΦΔ	Πίνακας I Πίνακας II
2	Επιβεβαίωση και καταχώρηση προτάσεων στο ΟΠΣ : 1) Ετήσιων πιστώσεων των έργων για το επόμενο έτος 2) Μηνιαία χρηματοδότηση των λογαριασμών των έργων (εντολή χρηματοδότησης), έλεγχος και επιβεβαίωση των στοιχείων	30 Νοεμβρίου	ΕΥΔ/ΕΔΑ/ΕΦΔ	ΟΠΣ	Οθόνες ΟΠΣ
3	Επιβεβαίωση και καταχώρηση στο ΟΠΣ: 1) Επικαιροποιημένων στοιχείων των Σ. Α. (τροποποίηση ΣΑ) 2) Επικαιροποίηση χρηματοδότησης λογαριασμών πχ λόγω νέων έργων (έκτακτη εντολή χρηματοδότησης)	25 κάθε μήνα	ΕΥΔ/ΕΔΑ/ΕΦΔ	ΟΠΣ	Πίνακας III, Πίνακας II

IVc. Συνοπτικός οδηγός για τις για τις υπηρεσίες της ΓΓΕΑ (ΕΥΣ, ΔΔΕ). Ανάλυση ενεργειών και χρόνου ολοκλήρωσης					
	ΕΝΕΡΓΕΙΕΣ	ΗΜΕΡΟΜΗΝΙΑ ΟΛΟΚΛΗΡΩΣΗΣ	ΑΠΟ	ΠΡΟΣ	ΕΝΤΥΠΟ /ΑΠΟΤΥΠΩΣΗ ΣΕ
1	Οδηγία προς τις αρμόδιες Διευθύνσεις των Υπουργείων/Περιφερειών/Βουλής για έναρξη συλλογής στοιχείων χρηματοδότησης έργων.	20 Ιουλίου	ΔΔΕ	Αρμόδιες Διευθύνσεις Υπουργείων /Περιφερειών/Βουλής	Εγκύκλιος
2	Αποστολή ετήσιων στόχων Επιχειρησιακού Προγράμματος στις αρμόδιες Ειδικές Υπηρεσίες	31 Οκτωβρίου	ΕΥΣ	ΕΥΔ/ΕΔΑ/ΕΦΔ	Επιστολή
3	Έλεγχος των στοιχείων χρηματοδότησης των έργων στο ΟΠΣ (ετήσιων πιστώσεων /χρηματοδοτήσεων για το μήνα Ιανουάριο)	10 Δεκεμβρίου	ΕΥΣ	ΟΠΣ	Οθόνες ΟΠΣ
4	Έκδοση προεγκρίσεων ετήσιων πιστώσεων	24 Δεκεμβρίου	ΔΔΕ	Αρμόδιες Διευθύνσεις Υπουργείων /Περιφερειών/Βουλής	Αποφάσεις ΥΠΟΙΑΝ
5	Πρόταση προς το ΓΛΚ για την ετήσια πίστωση του Κεντρικού Λογαριασμού ΕΣΠΑ και την πίστωση του Κεντρικού Λογαριασμού μηνός Ιανουαρίου.	Μέχρι το τέλος του έτους	ΔΔΕ	ΓΛΚ	Επιστολή
6	Ηλεκτρονική διαβίβαση προεγκρίσεων ετήσιων πιστώσεων και χρηματοδοτήσεων των λογαριασμών των έργων (εντολή κατανομής) μηνός Ιανουαρίου	Πρώτη εργάσιμη μηνός Ιανουαρίου	ΔΔΕ	ΤτΕ	Ηλεκτρονικό αρχείο
8	Έγκριση Συλλογικών Αποφάσεων /ετήσιων πιστώσεων έργων	31 Ιανουαρίου	ΔΔΕ	Αρμόδιες Διευθύνσεις Υπουργείων /Περιφερειών/Βουλής	Αποφάσεις ΥΠΟΙΑΝ
9	Επιβεβαίωση των στοιχείων μηνιαίων προτάσεων χρηματοδότησης των λογαριασμών των έργων. Πρόταση προς το ΓΛΚ για τη μηνιαία πίστωση του Κεντρικού Λογαριασμού ΕΣΠΑ. Κοινοποίηση στην ΤτΕ.	Τέλος κάθε μήνα	ΕΥΣ/ΔΔΕ	ΟΠΣ,ΓΛΚ	Οθόνες ΟΠΣ, Επιστολή
10	Ηλεκτρονική διαβίβαση μηνιαίων χρηματοδοτήσεων των λογαριασμών των έργων (εντολή κατανομής).	Πρώτη εργάσιμη κάθε μήνα	ΔΔΕ	ΤτΕ	Ηλεκτρονικό αρχείο
11	Παρακολούθηση λειτουργίας Κεντρικού Λογαριασμού /Ανακλήσεις χρηματοδοτήσεων	Διαρκώς	ΕΥΣ/ΔΔΕ	Αρμόδιες υπηρεσίες /ΤτΕ	Αποφάσεις ΥΠΟΙΑΝ

V. ΠΙΝΑΚΕΣ

ΠΙΝΑΚΑΣ Ι

ΑΙΤΗΜΑ ΕΤΗΣΙΩΝ ΠΙΣΤΩΣΕΩΝ ΕΡΓΩΝ ΕΣΠΑ

Ο πίνακας Ι δε θα συμπληρωθεί για τις πιστώσεις των έργων για το έτος 2011. Θα συμπληρωθεί για πρώτη φορά στο τέλος του 2011 για τις πιστώσεις του έτους 2012 και στη συνέχεια για τα επόμενα έτη.

ΠΙΝΑΚΑΣ ΙΙ

ΑΙΤΗΜΑ ΧΡΗΜΑΤΟΔΟΤΗΣΗΣ ΕΡΓΩΝ ΕΣΠΑ

ΠΙΝΑΚΑΣ ΙΙΙ

ΑΙΤΗΜΑ ΕΤΗΣΙΩΝ ΠΙΣΤΩΣΕΩΝ ΕΡΓΩΝ ΕΣΠΑ

Ο πίνακας ΙΙΙ θα συμπληρωθεί μόνο για την πίστωση των λογαριασμών των έργων για το έτος 2011.

ΠΙΝΑΚΑΣ ΙΙ
ΑΙΤΗΜΑ ΧΡΗΜΑΤΟΔΟΤΗΣΗΣ ΕΡΓΩΝ ΕΣΠΑ

Έτος:
 Τρίμηνο:

Επιχειρησιακό Πρόγραμμα	ΚΩΔΙΚΟΣ MIS	ΚΩΔΙΚΟΣ ΑΡΙΘΜΟΣ ΠΔΕ	ΤΙΤΛΟΣ ΕΡΓΟΥ	Κωδικός Φορέα Χρηματοδότησης	Κωδικός Υποκαταστήματος Τράπεζας της Ελλάδος	Αριθμός Λογαριασμού	Κατηγορία Υπολόγου	Επωνυμία / Ονοματεπώνυμο Υπολόγου	ΑΦΜ Υπολόγου	Ποσά σε ευρώ												
										ΙΑΝΟΥΑΡΙΟΣ	ΦΕΒΡΟΥΑΡΙΟΣ	ΜΑΡΤΙΟΣ	ΑΠΡΙΛΙΟΣ	ΜΑΙΟΣ	ΙΟΥΝΙΟΣ	ΙΟΥΛΙΟΣ	ΑΥΓΟΥΣΤΟΣ	ΣΕΠΤΕΜΒΡΙΟΣ	ΟΚΤΩΒΡΙΟΣ	ΝΟΕΜΒΡΙΟΣ	ΔΕΚΕΜΒΡΙΟΣ	Σύνολο έτους
(1)	(2)	(3)	(4)	(5)	(6)	(7)	(8)	(9)	(10)	(11)	(12)	(13)	(14)	(15)	(16)	(17)	(18)	(19)	(20)	(21)	(22)	(23)
																						0
																						0
																						0
																						0
																						0
																						0
																						0
																						0
																						0
																						0
																						0

Οδηγίες

Ο πίνακας συμπληρώνεται ανά λογαριασμό

Στήλες:

- 1 Συμπληρώνουμε τον αύξοντα αριθμό του επιχειρησιακού προγράμματος
- 2 Συμπληρώνουμε το MIS του έργου ή το κωδικό πρόσκλησης για της κρατικές ενισχύσεις
- 5 Κωδικός Φορέα Χρηματοδότηση στο ΟΠΣ
- 7 Ο κωδικός του λογαριασμού του έργου στην τράπεζα
- 8 Βάζουμε τον αριθμό 1-για φυσικό πρόσωπο, 2 - για Νομικό πρόσωπο, 3 -άνευ υπολόγου
- 9 Για τα φυσικά πρόσωπα συμπληρώνουμε το Ονοματεπώνυμο και Πατρώνυμο, για τα Νομικά Πρόσωπα τον Τίτλο
- 11-22 Υψος χρηματοδότησης Λογαριασμού έργου για κάθε μήνα του έτους
- 6 Συμπληρώνετε μόνο για τα έργα που οι ανάδοχοι εκταμιεύουν από λογαριασμούς της Τράπεζας Της Ελλάδος
- 7 Σε περίπτωση λογαριασμού σε εμπορική τράπεζα συμπληρώνεται το IBAN

Οι περιπτώσεις εκτέλεσης κατανόμης χωρίς υπόλογο μέχρι να τυποποιηθούν θα αποστέλλονται σε συνοδευτικό έγγραφο, ηλεκτρονικά και έντυπα, προς τους αποδέκτες του παραπάνω πίνακα.

ΠΙΝΑΚΑΣ ΙΙΙ

ΑΙΤΗΜΑ ΕΤΗΣΙΩΝ ΠΙΣΤΩΣΕΩΝ ΕΡΓΩΝ ΕΣΠΑ

Έτος:

Επιχειρησιακό Πρόγραμμα	ΚΩΔΙΚΟΣ MIS	ΚΩΔΙΚΟΣ ΑΡΙΘΜΟΣ ΠΔΕ	ΤΙΤΛΟΣ ΕΡΓΟΥ	Κωδικός Φορέα Χρηματοδότησης	ΠΡΟΫΠΟΛΟΓΙΣΜΟ Σ	ΠΛΗΡΩΜΕΣ ΜΕΧΡΙ 31.12.2010	ΥΠΟΛΟΙΠΟ ΠΡΟΣ ΑΠΟΠΕΡΑΤΩΣΗ	ΠΙΣΤΩΣΕΙΣ 2011
(1)	(2)	(3)	(4)	(5)	(6)	(7)	(8=6-7)	(9)

Ο πίνακας συμπληρώνεται ανά έργο και μόνο για την πίστωση των λογαριασμών των έργων για το έτος 2011.

VI. ΔΙΑΓΡΑΜΜΑΤΑ ΡΟΗΣ

1. ΣΧΗΜΑΤΙΚΗ ΡΟΗ ΔΙΑΔΙΚΑΣΙΩΝ ΠΙΣΤΩΣΕΩΝ ΚΑΙ ΧΡΗΜΑΤΟΔΟΤΗΣΕΩΝ ΕΡΓΩΝ ΕΣΠΑ
2. ΚΥΚΛΟΣ ΔΙΑΧΕΙΡΙΣΗΣ ΕΤΗΣΙΩΝ ΠΙΣΤΩΣΕΩΝ ΕΡΓΩΝ ΕΣΠΑ
3. ΚΥΚΛΟΣ ΔΙΑΧΕΙΡΙΣΗΣ ΧΡΗΜΑΤΟΔΟΤΗΣΗΣ ΕΡΓΩΝ ΕΣΠΑ

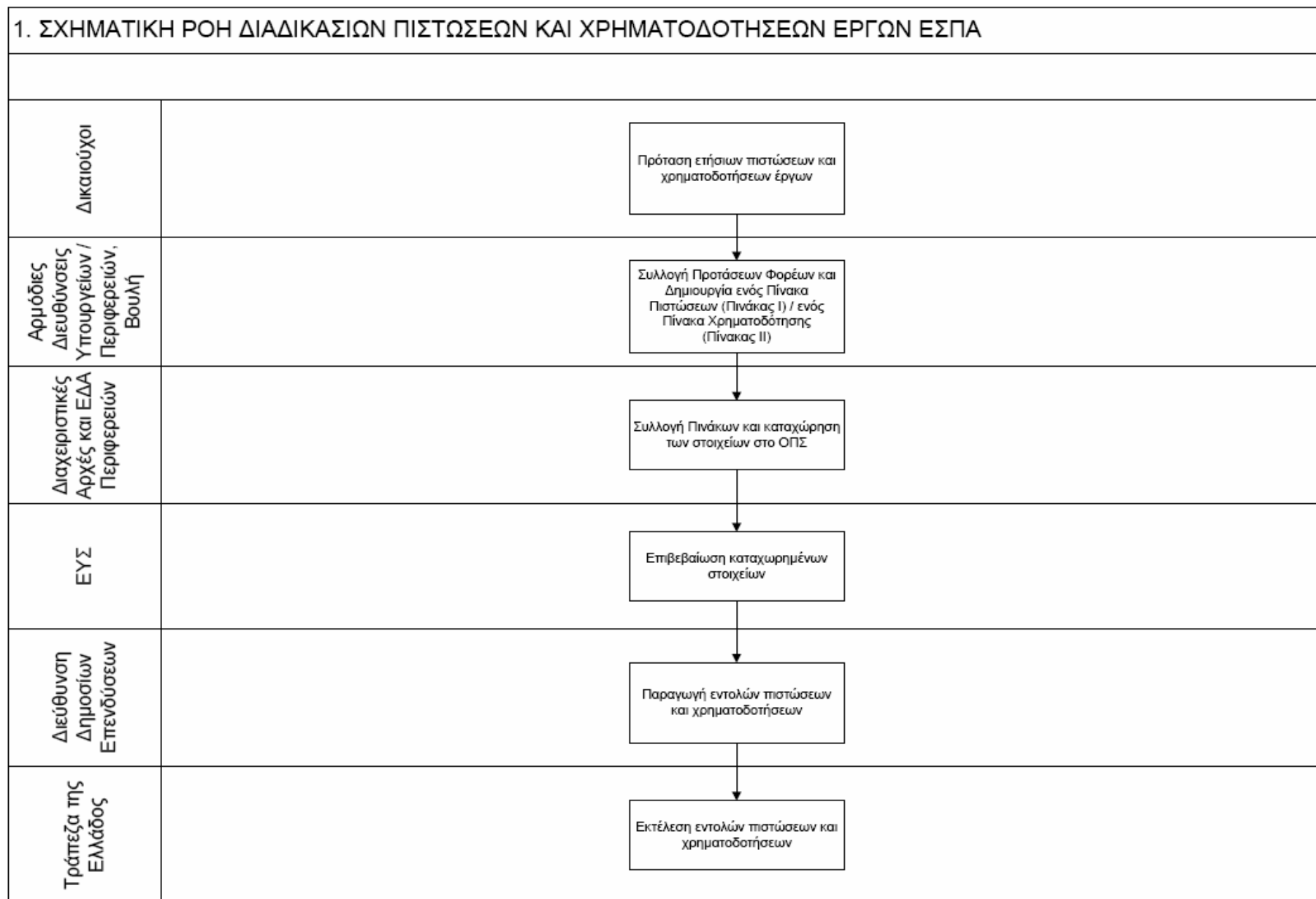

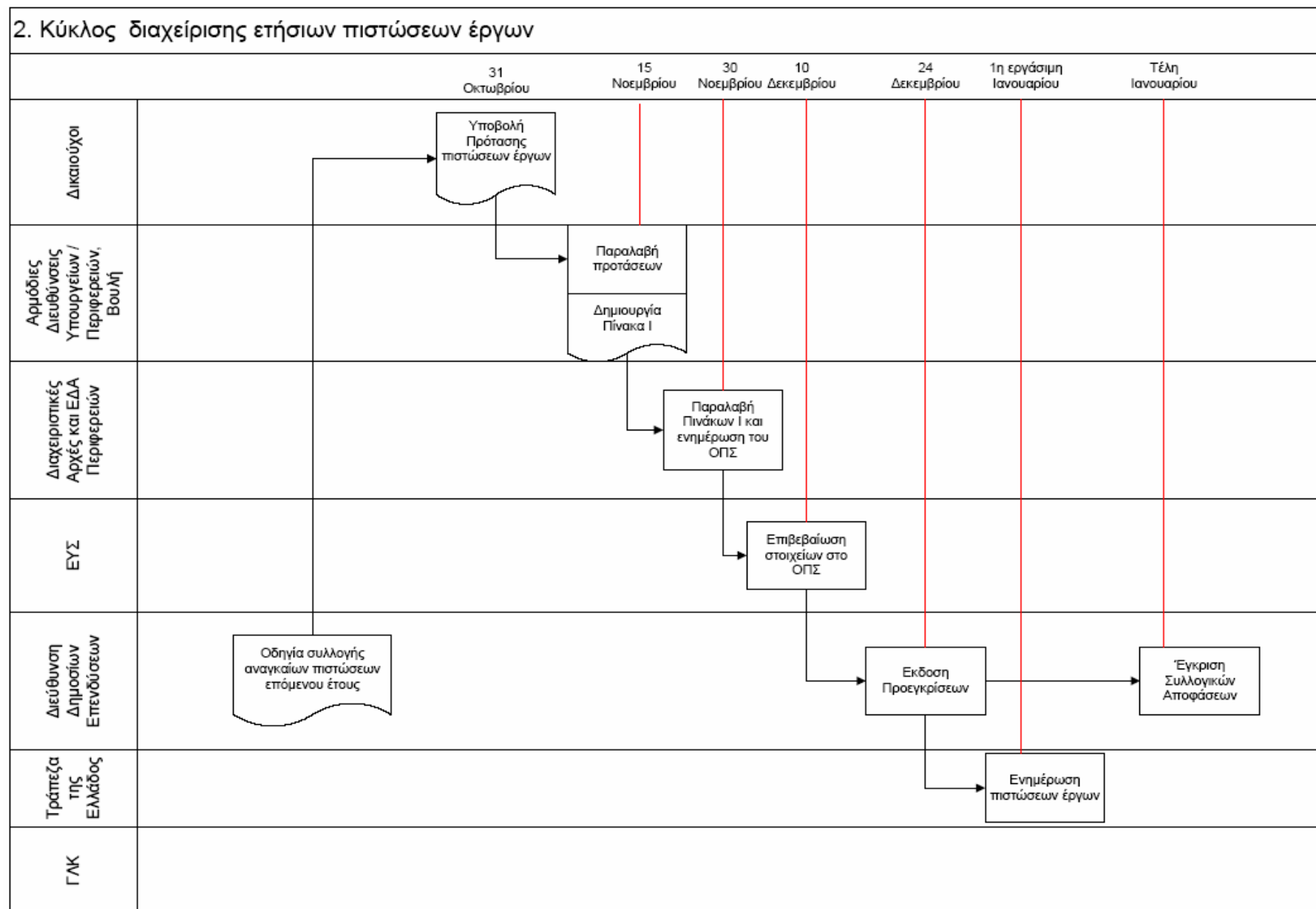

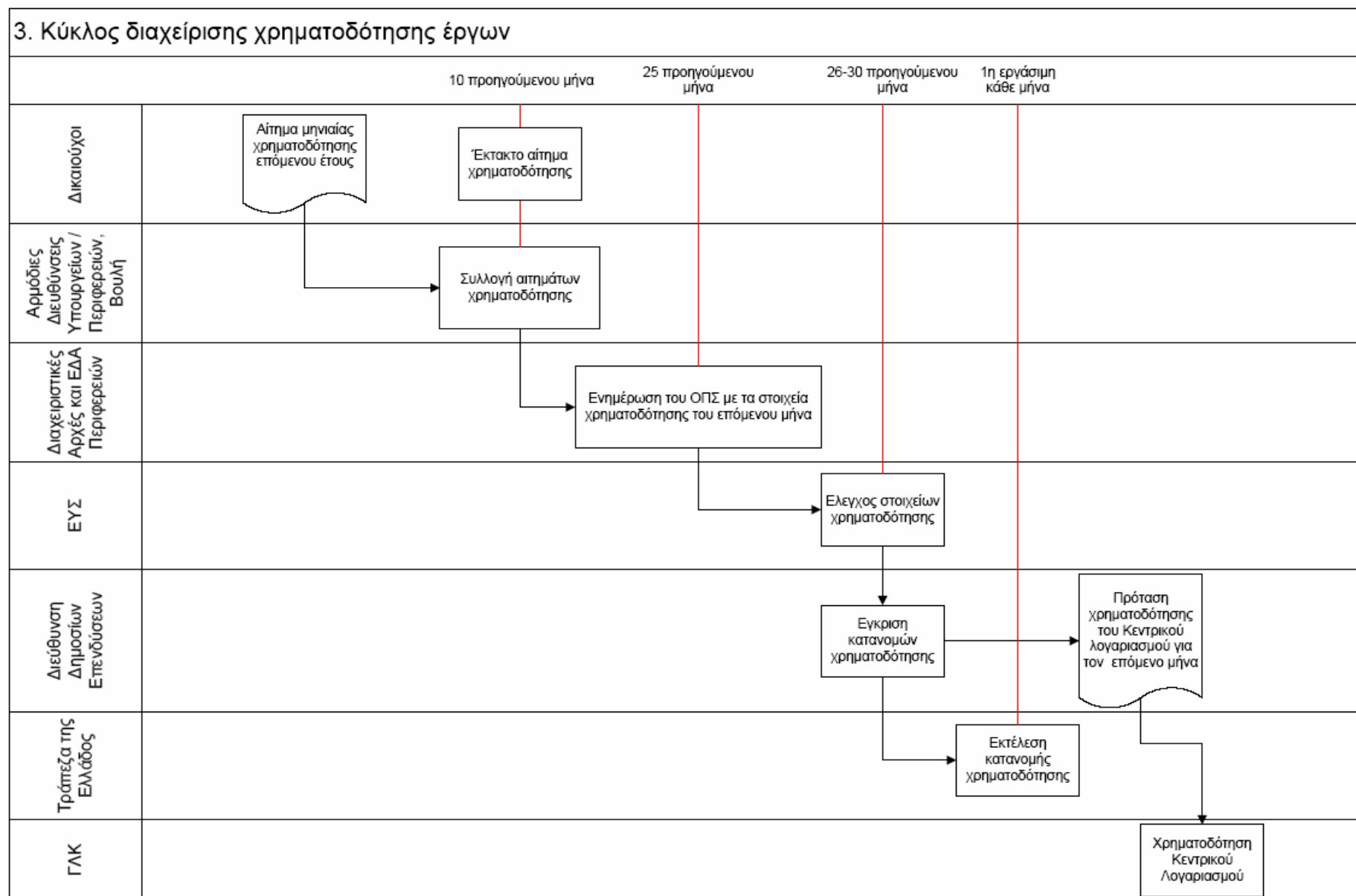

VII. ΟΔΗΓΙΕΣ ΓΙΑ ΤΟ ΟΠΣ

Ενιαίος Λογαριασμός- Σχεδίαση –User interface

Μενού

Κάτω από την επιλογή «Παρακολούθηση» του μενού ΕΣΠΑ έχει προστεθεί κλάδος σύμφωνα με την εικόνα 1.

Στην επιλογή «Ορισμός Λογαριασμών» έχει πρόσβαση ο υπεύθυνος για τις πληρωμές πράξεων φορέας και στην οθόνη που εμφανίζεται, καταχωρεί την αντιστοίχιση των υποέργων πράξεων του ΕΣΠΑ, με ενάριθμους, λογαριασμούς και υπολόγους σύμφωνα με τα στοιχεία που ζητούνται από την Τράπεζα της Ελλάδας.

Οι προβλέψεις καταχωρούνται ξεχωριστά για τις πιστώσεις και τις κατανομές ακολουθώντας τις αντίστοιχες επιλογές. Ο φορέας καταχωρεί τα αρχικά στοιχεία και βάση αυτών η ΕΥΣ και η Διεύθυνση Δημοσίων Επενδύσεων θα τις συμπληρώνουν. Δίνεται μάλιστα η δυνατότητα συμπλήρωσης δεδομένων και από το υποσύστημα ΠΔΕ.

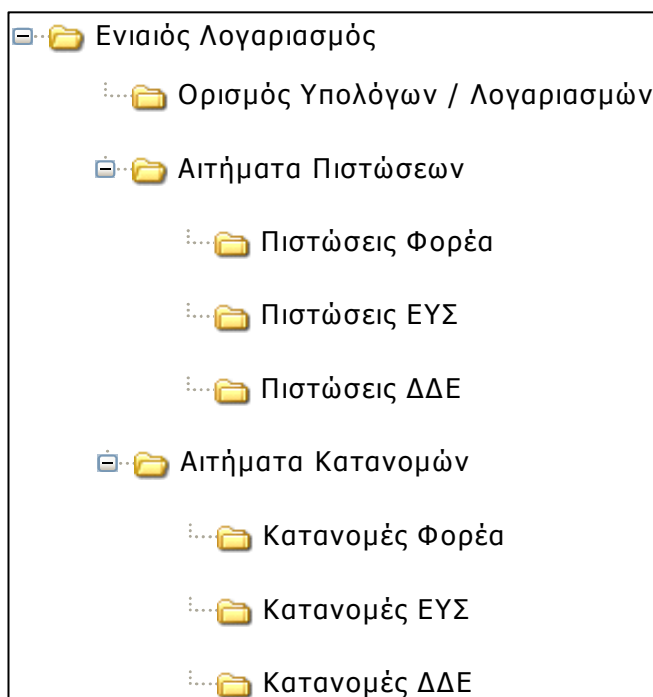

Εικόνα 1

Ορισμός Υπολόγων / Λογαριασμών

Ο ορισμός του λογαριασμού της Τράπεζας της Ελλάδος και των άλλων στοιχείων ΠΔΕ ανά υπόλογο γίνεται στην οθόνη της εικόνας 2. Στην ανώτερη ζώνη της οθόνης αυτής επιλέγεται η πράξη στα πρότυπα του τεχνικού δελτίου πράξης. Ο ενάριθμος έρχεται από την αντιστοίχιση που έχει γίνει στον κατάλογο πράξεων και στην σπάνια περίπτωση που για κάποια πράξη έχουν αντιστοιχηθεί για ΣΑ /8 ή /9 περισσότεροι από ένας ενάριθμοι η αντιστοίχιση γίνεται μέσω του πεδίου πολλαπλών επιλογών (combo-box). Τα στοιχεία υπολόγου (Ονοματεπώνυμο, ΑΦΜ και ιδιότητα υπολόγου) και η αντιστοιχία του με λογαριασμού καταχωρούνται ανά ενάριθμο στην μεσαία ζώνη. Η έλεγχος και κατά συνέπεια η οριστικοποίηση του ορισμού λογαριασμού γίνεται σε αυτό το επίπεδο εγγραφών.

Στην κατώτερη ζώνη της οθόνης ορίζονται τα υποέργα της πράξης ανά υπόλογο και τον λογαριασμό του για συγκεκριμένο το χρονικό διάστημα σε μήνες. Με την καταχώρηση και τον έλεγχο νέου υπολόγου για κάποιο υποέργο ενημερώνεται αυτόματα και η λήξη ισχύος προηγούμενης αντιστοιχίας.

Ορισμός Υπόλογων / Λογαριασμών

ΕΣΠΑ ΕΘΝΙΚΟ ΣΤΡΑΤΗΓΙΚΟ ΠΛΑΙΣΙΟ ΑΝΑΦΟΡΑΣ_ΕΣΠΑ_2007-2013 Κωδικός MIS

ΕΠ Δυτική Ελλάδα - Πελοπόννησος - Ιόνιοι Νήσοι 277790

ΑΠ Υποδομές και Υπηρεσίες Προσπελασιμότητας Πελοποννήσου ΕΤΠΑ Ενάριθμος ΠΔΕ

Φορέας Έγκρισης ΕΝΔΙΑΜΕΣΗ ΔΙΑΧΕΙΡΙΣΤΙΚΗ ΑΡΧΗ ΠΕΡΙΦΕΡΕΙΑΣ ΠΕΛΟΠΟΝΝΗΣΟΥ 2010ΕΠ02680014

Πρόσκληση ΠΡΟΣΚΛΗΣΗ ΓΙΑ ΥΠΟΒΟΛΗ ΠΡΟΤΑΣΕΩΝ ΣΤΟ ΕΠΙΧΕΙΡΗΣΙΑΚΟ ΠΡΟΓΡΑΜΜΑ «Δυτικής Ελλάδας»

Τίτλος Πράξης

Στοιχεία Υπόλογου / Λογαριασμού

ΑΑ	Ονοματεπώνυμο	ΑΦΜ Υπόλογου	Λογαριασμός ΤτΕ	Κωδ. Κατ.	Έλεγχος
1	ΠΕΡΙΦΕΡΕΙΑΚΟ ΤΑΜΕΙΟ ΑΝΑΠΤΥΞΗΣ	090224667	1610602680014010	999	<input type="checkbox"/> Ναι
2	Γρηγόρης Αλεξόπουλος	099223344	1234567890123456	666	<input type="checkbox"/> Ναι
3	Αλέξης Γρηγορόπουλος	099223355	1234567890987654	969	<input type="checkbox"/> Όχι
					<input type="checkbox"/>
					<input type="checkbox"/>

Περιγραφή Καταστήματος

Υποέργα

Κωδικός	Τίτλος Υποέργου	Ισχύς	Από		Έως	
			Μήνας	Έτος	Μήνας	Έτος
1	ΚΑΤΑΣΚΕΥΗ ΤΜΗΜΑΤΟΣ ΚΟΥΜΠΙΛΑ - ΛΟΥΛΟΥΔΙ ΤΗΣ ΟΔΟΥ ΤΡΙΠΟΛΕΩΣ-ΑΣΤΡΟΥΣ	11	2010			
2	ΟΛΟΚΛΗΡΩΣΗ ΕΡΓΑΣΙΩΝ ΣΤΟ ΟΔΙΚΟ ΤΜΗΜΑ ΚΟΥΜΠΙΛΑ-ΛΟΥΛΟΥΔΙ	11	2010			
3	ΚΑΤΑΣΚΕΥΗ ΤΜΗΜΑΤΟΣ ΚΟΥΜΠΙΛΑ-ΛΟΥΛΟΥΔΙ ΤΗΣ ΟΔΟΥ ΤΡΙΠΟΛΗΣ-ΑΣΤΡΟΥΣ	11	2010			
4	ΑΠΑΛΛΟΤΡΙΩΣΕΙΣ-ΕΠΙΤΑΞΕΙΣ					

Έλεγχος

Εικόνα 2

Αιτήματα Πιστώσεων

Πιστώσεις Φορέα

Οι προβλέψεις πιστώσεων καταχωρούνται από τον φορέα διαχείρισης ανά έτος και ενάρημο στην οθόνη της εικόνας 3. Έτσι για κάθε πράξη που καταχωρεί ο φορέας έρχεται αυτόματα ο αντίστοιχος ενάρημος ή στην σπάνια περίπτωση που υπάρχουν περισσότεροι του ενός ενάρημοι γίνεται επιλογή μέσω πεδίου πολλαπλών επιλογών (combo-box). Οι ετήσιες πιστώσεων δεν επιτρέπεται να ξεπερνούν τον προϋπολογισμό της πράξης από το τεχνικό της δελτίο ούτε την εγκεκριμένη πίστωση του ΠΔΕ για τον ενάρημο. Μπορεί να γίνει αυτόματη συμπλήρωση όλων των κωδικών MIS του φορέα στην λίστα πράξεων με το «πάτημα» του πλήκτρου «Ενημέρωση Λίστας Πράξεων».

Υπάρχει δυνατότητα καταχώρησης πολλών αιτημάτων πιστώσεων για κάποιο έτος και στην λίστα των πράξεων φαίνεται σε πια σειρά είναι το τρέχον αίτημα ανά ενάρημο. Με τον έλεγχο της σειράς προβλέψεων από τον φορέα αλλάζει η κατάσταση της σε «Ελέγχθηκε από τον φορέα» ώστε να μπορεί η ΕΥΣ να έχει πρόσβαση σε αυτή. Επίσης αντιγράφονται τα καταχωρημένα ποσά στα ποσά ΕΥΣ ώστε να μην υπάρχει ανάγκη διπλής καταχώρησης τους εάν δεν απαιτείται διόρθωση τους.

ΕΥΣ – ΔΔΕ

Η ΕΥΣ μεταβάλλει, εάν επιθυμεί, στην οθόνη της εικόνας 4, τα ποσά πιστώσεων για την σειρά προβλέψεων που έχει καταχωρήσει ο φορέας.

Πιστώσεις Φορέα

Φορέας: 2040121 ΕΝΔΙΑΜΕΣΗ ΔΙΑΧΕΙΡΙΣΤΙΚΗ ΑΡΧΗ ΠΕΡΙΦΕΡΕΙΑΣ ΠΕΛΟΠΟΝΝΗΣΟΥ

Έτος: 2011 Α/Α Σειράς Προβλέψεων: 1 Κατάσταση: Υπο Επεξεργασία

Πράξεις

Κωδικός MIS	Ενάρημος ΠΔΕ	Ποσά Φορέα	Ποσά ΕΥΣ	Ποσά ΔΔΕ	Σειρά Ισχύος
277790	2010ΕΠ02680014	652,744.00			1
277490	2010ΕΠ02680003	652,744.00			1
296743	2010ΕΠ02680019	652,744.00			2
296716	2010ΕΠ02680018	652,744.00			1
Σύνολα		652,744.00	0.00	0.00	

Τίτλος Πράξης: ΚΑΤΑΣΚΕΥΗ ΤΜΗΜΑΤΟΣ ΚΟΥΜΠΙΛΑ-ΛΟΥΛΟΥΔΙ ΤΗΣ ΟΔΟΥ ΤΡΙΠΟΛΗΣ-ΑΣΤΡΟΥΣ

Προϋπολογισμός Πράξης (ΤΔΠ): 652,744.00 Εγκεκριμένη Πίστωση (ΠΔΕ): 652,744.00

Ενημέρωση Λίστας Πράξεων Εκτύπωση Εξαγωγή σε Excel Έλεγχος / Αλλαγή Κατάστασης

Εικόνα 3

Πιστώσεις ΕΥΣ

Φορέας: 2040121 ΕΝΔΙΑΜΕΣΗ ΔΙΑΧΕΙΡΙΣΤΙΚΗ ΑΡΧΗ ΠΕΡΙΦΕΡΕΙΑΣ ΠΕΛΟΠΟΝΝΗΣΟΥ

Έτος: 2011 A/A Σειράς Προβλέμεν 1 Κατάσταση: Ελέγχθηκε από φορέα

Πράξεις

Κωδικός MIS	Ενάρθμος ΠΔΕ	Ποσά Φορέα	Ποσά ΕΥΣ	Ποσά ΔΔΕ	Σειρά Ισχύος
277790	2010ΕΠ02680014	652,744.00			1
277490	2010ΕΠ02680003	652,744.00			1
296743	2010ΕΠ02680019	652,744.00			2
296716	2010ΕΠ02680018	652,744.00			1
Σύνολα		652,744.00	0.00	0.00	

Τίτλος Πράξης: ΚΑΤΑΣΚΕΥΗ ΤΜΗΜΑΤΟΣ ΚΟΥΜΠΙΑΑ-ΛΟΥΛΟΥΔΙ ΤΗΣ ΟΔΟΥ ΤΡΙΠΟΛΗΣ-ΑΣΤΡΟΥΣ

Προϋπολογισμός Πράξης (ΤΔΠ): 652,744.00 Εγκεκριμένη Πίστωση (ΠΔΕ): 652,744.00

Εκτύπωση Εξαγωγή σε Excel Έλεγχος / Αλλαγή Κατάστασης

Εικόνα 4

Ελέγχοντας αλλάζει την κατάσταση της σειράς σε «Ελέγχθηκε από ΕΥΣ» ώστε να μπορεί η ΔΔΕ να έχει πρόσβαση σε αυτή και αντιγράφει τα ποσά ΕΥΣ στα ποσά ΔΔΕ για αποφυγή άσκοπων καταχωρήσεων.

Η ΔΔΕ τέλος οριστικοποιεί τα ποσά πιστώσεων στην οθόνη της εικόνας 5 και ελέγχοντας αλλάζει την κατάσταση της σειράς σε «Ελέγχθηκε από ΔΔΕ». Θα υπάρχει μάλιστα η ίδια λειτουργία από το υποσύστημα ΠΔΕ.

Πιστώσεις ΔΔΕ

Φορέας: 2040121 ΕΝΔΙΑΜΕΣΗ ΔΙΑΧΕΙΡΙΣΤΙΚΗ ΑΡΧΗ ΠΕΡΙΦΕΡΕΙΑΣ ΠΕΛΟΠΟΝΝΗΣΟΥ

Έτος: 2011 A/A Σειράς Προβλέμεν 1 Κατάσταση: Ελέγχθηκε από ΕΥΣ

Πράξεις

Κωδικός MIS	Ενάρθμος ΠΔΕ	Ποσά Φορέα	Ποσά ΕΥΣ	Ποσά ΔΔΕ	Σειρά Ισχύος
277790	2010ΕΠ02680014	652,744.00			1
277490	2010ΕΠ02680003	652,744.00			1
296743	2010ΕΠ02680019	652,744.00			2
296716	2010ΕΠ02680018	652,744.00			1
Σύνολα		652,744.00	0.00	0.00	

Τίτλος Πράξης: ΚΑΤΑΣΚΕΥΗ ΤΜΗΜΑΤΟΣ ΚΟΥΜΠΙΑΑ-ΛΟΥΛΟΥΔΙ ΤΗΣ ΟΔΟΥ ΤΡΙΠΟΛΗΣ-ΑΣΤΡΟΥΣ

Προϋπολογισμός Πράξης (ΤΔΠ): 652,744.00 Εγκεκριμένη Πίστωση (ΠΔΕ): 652,744.00

Εκτύπωση Εξαγωγή σε Excel Έλεγχος / Αλλαγή Κατάστασης

Εικόνα 5

Προβλέψεις Κατανομών

Φορέα

Οι προβλέψεις κατανομών καταχωρούνται από τον φορέα διαχείρισης ανά μήνα και λογαριασμό στην οθόνη της εικόνας 6. Ο φορέας καταχωρεί της πράξης και τα υποέργα και εφόσον έχει ορίσει υπόλογο και λογαριασμό για το υποέργο και τον συγκεκριμένο μήνα στην οθόνη της εικόνας 2, μπορεί να καταχωρήσει και τις κατανομές του. Τα στοιχεία πράξεων, υποέργων και λογαριασμού (τίτλος πράξης, τίτλος υποέργου, ενάρθρος, ονοματεπώνυμο υπολόγου, ΑΦΜ υπολόγου, αριθμός λογαριασμού, κατάσταση τήρησης) έρχονται αυτόματα. Μπορούν να καταχωρηθούν τόσο η κατανομή για τον μήνα αναφοράς όσο και εκτιμήσεις για επόμενους μήνες.

Κατανομές Φορέα

Φορέας: 2040121 ΕΝΔΙΑΜΕΣΗ ΔΙΑΧΕΙΡΙΣΤΙΚΗ ΑΡΧΗ ΠΕΡΙΦΕΡΕΙΑΣ ΠΕΛΟΠΟΝΝΗΣΟΥ

Μήνας: 11 Έτος: 2010 Α/Α Σειράς Προβλέψεων: 1 Κατάσταση: Υπο Επεξεργασία

Κατανομές μήνα αναφοράς ανα υποέργο

Κωδικός ΜΙΣ	Υ/Ε	Λογαριασμός	Ποσά Φορέα	Ποσά ΕΥΣ	Ποσά ΔΔΕ	Σειρά Ισχύος
277790	1	1610602680014010	95,000.00			1
277790	2	1610602680014010	47,486.22			1
277790	4	1610602680014010	59,234.76			2
277690	1	1610602680003016	14,000.00			1
277690	2	1610602680003016	13,776.00			1
296743	1		50,000.00			1
Σύνολο			1,453,650.35			

Τίτλος Πράξης: ΚΑΤΑΣΚΕΥΗ ΤΜΗΜΑΤΟΣ ΚΟΥΜΠΙΛΑ-ΛΟΥΛΟΥΔΙ ΤΗΣ ΟΔΟΥ ΤΡΙΠΟΛΗΣ-ΑΣΤΡΟΥΣ

Τίτλος Υποέργου: Εκπόνηση Στρατηγικής Μελέτης Περιβαλλοντικών Επιπτώσεων (Σ.Μ.Π.Ε) του επικαιροποιημένου ΠΕΣΔΑ Περιφέρειας Πελοποννήσου

Ενάρθρος ΕΣΠΑ: 2010ΕΠ02680014

ΑΦΜ Υπολόγου: 090224667 Ονοματεπώνυμο: ΠΕΡΙΦΕΡΕΙΑΚΟ ΤΑΜΕΙΟ ΑΝΑΠΤΥΞΗΣ ΠΕΡΙΦΕΡΕΙΑΣ ΠΕΛΟΠΟΝΝΗΣΟΥ

Κατάστημα Τήρησης Λογαριασμού: 999 Κατάστημα ΤτΕ:

Εκτιμήσεις κατανομών επόμενων μηνών

Μήνας	Έτος	Ποσά Φορέα	Ποσά ΕΥΣ	Ποσά ΔΔΕ
12	2010	12,732.25		
1	2011	650.50		

Ενημέρωση Λίστας Πράξεων Εκτύπωση Εξαγωγή σε Excel Έλεγχος / Αλλαγή Κατάστασης

Εικόνα 6

Με το «πάτημα» του πλήκτρου «Ενημέρωση Λίστας Πράξεων» γίνεται αυτόματη καταχώρηση όλων των υποέργων των πράξεων του φορέα στην σειρά προβλέψεων. Επιπρόσθετα ενημερώνονται τα ποσά φορέα, είτε από την προηγούμενη σειρά κατανομής, ή εάν πρόκειται για νέα σειρά, από την τελευταία εκτίμηση προηγούμενου μήνα. Όπως και στις προβλέψεις πιστώσεων, μπορεί να καταχωρηθούν πολλές προβλέψεις κατανομών για κάποιο μήνα αναφοράς με ισχύουσα αυτή με το μεγαλύτερο Α/Α. Μάλιστα αυτό σημειώνεται διπλά στα ποσά κατανομής.

Τέλος με τον έλεγχο της σειράς αλλάζει η κατάσταση της «Ελέγχθηκε από τον φορέα» ώστε να μπορεί η ΕΥΣ να έχει πρόσβαση σε αυτή και αντιγράφονται τα ποσά φορέα στα ποσά ΕΥΣ.

ΕΥΣ-ΔΔΕ

Όπως και στις πιστώσεις οι ΕΥΣ και ΔΔΕ μέσω τον οθονών των εικόνων 7, 8 αντίστοιχα, μπορούν να μεταβάλουν τα ποσά κατανομών που καταχώρησε ο φορέας. Κατά τους ελέγχους αλλάζουν οι καταστάσεις και αντιγράφονται ποσά ώστε να μην καταχωρούνται ξανά.

Κατανομές ΕΥΣ

Φορέας: 2040121 ΕΝΔΙΑΜΕΣΗ ΔΙΑΧΕΙΡΙΣΤΙΚΗ ΑΡΧΗ ΠΕΡΙΦΕΡΕΙΑΣ ΠΕΛΟΠΟΝΝΗΣΟΥ

Μήνας: 11 Έτος: 2010 Α/Α Σειράς Προβλέψεων: 1 Κατάσταση: Ελέγχθηκε από φορέα

Κατανομές μήνα αναφοράς ανα υποέργο

Κωδικός MIS	Υ/Ε	Λογαριασμός	Ποσά Φορέα	Ποσά ΕΥΣ	Ποσά ΔΔΕ	Σειρά Ισχύος
277790	1	1610602680014010	95,000.00	95,000.00		1
277790	2	1610602680014010	47,486.22	47,486.22		1
277790	4	1610602680014010	59,234.76	59,234.76		2
277690	1	1610602680003016	14,000.00	14,000.00		1
277690	2	1610602680003016	13,776.00	13,776.00		1
296743	1		50,000.00	50,000.00		1
Σύνολο			1,453,650.35	1,453,650.35		

Τίτλος Πράξης: ΚΑΤΑΣΚΕΥΗ ΤΜΗΜΑΤΟΣ ΚΟΥΜΠΙΛΑ-ΛΟΥΛΟΥΔΙ ΤΗΣ ΟΔΟΥ ΤΡΙΠΟΛΗΣ-ΑΣΤΡΟΥΣ

Τίτλος Υποέργου: Εκπόνηση Στρατηγικής Μελέτης Περιβαλλοντικών Επιπτώσεων (Σ.Μ.Π.Ε) του επικαιροποιημένου ΠΕΣΔΑ Περιφέρειας Πελοποννήσου

Ενάρθρος ΕΣΠΑ: 2010ΕΠ02680014

ΑΦΜ Υπολόγου: 090224667 Ονοματεπώνυμο: ΠΕΡΙΦΕΡΕΙΑΚΟ ΤΑΜΕΙΟ ΑΝΑΠΤΥΞΗΣ ΠΕΡΙΦΕΡΕΙΑΣ ΠΕΛΟΠΟΝΝΗΣΟΥ

Κατάστημα Τήρησης Λογαριασμού: 999 Κατάστημα ΤΤΕ:

Εκτιμήσεις κατανομών επόμενων μηνών

Μήνας	Έτος	Ποσά Φορέα	Ποσά ΕΥΣ	Ποσά ΔΔΕ
12	2010	12,732.25	12,732.25	
1	2011	650.50	650.50	

Εκτύπωση Εξαγωγή σε Excel Έλεγχος / Αλλαγή Κατάστασης

Εικόνα 8

Κατανομές ΔΔΕ

Φορέας: 2040121 ΕΝΔΙΑΜΕΣΗ ΔΙΑΧΕΙΡΙΣΤΙΚΗ ΑΡΧΗ ΠΕΡΙΦΕΡΕΙΑΣ ΠΕΛΟΠΟΝΝΗΣΟΥ

Μήνας: 11 Έτος: 2010 Α/Α Σειράς Προβλέψεων: 1 Κατάσταση: Ελέγχθηκε από ΕΥΣ

Κατανομές μήνα αναφοράς ανα υποέργο

Κωδικός MIS	Υ/Ε	Λογαριασμός	Ποσά Φορέα	Ποσά ΕΥΣ	Ποσά ΔΔΕ	Σειρά Ισχύος
277790	1	1610602680014010	95,000.00	95,000.00	95,000.00	1
277790	2	1610602680014010	47,486.22	47,486.22	47,486.22	1
277790	4	1610602680014010	59,234.76	59,234.76	59,234.76	2
277690	1	1610602680003016	14,000.00	14,000.00	14,000.00	1
277690	2	1610602680003016	13,776.00	13,776.00	13,776.00	1
296743	1		50,000.00	50,000.00	50,000.00	1
Σύνολο			1,453,650.35	1,453,650.35	1,453,650.35	

Τίτλος Πράξης: ΚΑΤΑΣΚΕΥΗ ΤΜΗΜΑΤΟΣ ΚΟΥΜΠΙΛΑ-ΛΟΥΛΟΥΔΙ ΤΗΣ ΟΔΟΥ ΤΡΙΠΟΛΗΣ-ΑΣΤΡΟΥΣ

Τίτλος Υποέργου: Εκπόνηση Στρατηγικής Μελέτης Περιβαλλοντικών Επιπτώσεων (Σ.Μ.Π.Ε) του επικαιροποιημένου ΠΕΣΔΑ Περιφέρειας Πελοποννήσου

Ενάρθρος ΕΣΠΑ: 2010ΕΠ02680014

ΑΦΜ Υπολόγου: 090224667 Ονοματεπώνυμο: ΠΕΡΙΦΕΡΕΙΑΚΟ ΤΑΜΕΙΟ ΑΝΑΠΤΥΞΗΣ ΠΕΡΙΦΕΡΕΙΑΣ ΠΕΛΟΠΟΝΝΗΣΟΥ

Κατάστημα Τήρησης Λογαριασμού: 999 Κατάστημα ΤΤΕ:

Εκτιμήσεις κατανομών επόμενων μηνών

Μήνας	Έτος	Ποσά Φορέα	Ποσά ΕΥΣ	Ποσά ΕΥΣ
12	2010	12,732.25	12,732.25	12,732.25
1	2011	650.50	650.50	650.50

Εκτύπωση Εξαγωγή σε Excel Έλεγχος / Αλλαγή Κατάστασης

Εικόνα 7